

財團法人雲林縣文化基金會

中華民國 112 年度決算書
(112 年 1 月 1 日至 112 年 12 月 31 日)

財團法人雲林縣文化基金會編

目 錄

總說明

概況及年度工作計畫或方針執行結果.....	1
收支餘絀實況.....	8
現金流量實況.....	9
淨值變動實況.....	9
資產負債實況.....	10
其他.....	10

主要表

收支餘絀決算表	11
現金流量決算表	12
淨值變動表	13
資產負債表	14

明細表

收入明細表	15
支出明細表	16
固定資產投資明細表	17
轉投資明細表	18

參考表

基金捐助數額增減變動表	19
員工人數彙計表	20
用人費用彙計表	21

財團法人雲林縣文化基金會

總說明

中華民國 112 年度

一、概況及年度工作計畫或方針執行結果

設立依據

本會以規劃、協調、推動雲林縣(以下簡稱本縣)社會教育及各項藝文活動，響應政府推行文化建設，提昇縣民文化水準為宗旨。

設立目的

本會之目的事業如下列：

- (一) 獎助高水準藝文活動。
- (二) 辦理社會教育活動。
- (三) 舉辦國際性、全國(省)性及地方性文化活動。
- (四) 發行或補助出版有關文化著作書刊。
- (五) 文化館舍設施經營。
- (六) 其他與文化活動有關之事項。

組織概況

本會設董事 15 人及監察人 3 名

- (一) 當然董事：由本縣縣長(或代理人)、雲林縣政府教育處長、社會處長、新聞處長、文化觀光處長(或代理人)等五人擔任。
- (二) 選(聘)任董事：由董事長就下列人員選聘之：

- (1) 基金捐助人或捐贈機關代表。
- (2) 有關機構代表。
- (3) 有關文化團體代表。
- (4) 推展文化活動熱心人士。

(三) 董事會之職權：

- (1) 本會之基金管理與運用。
- (2) 核定本會年度之工作計畫及預、決算。
- (3) 有關本會目的事業之推動及達成。
- (4) 本會工作人員之編制、任免。
- (5) 本會章程、辦法之制定和修正。
- (6) 其他重要事項。

(四) 設監察人 3 人由雲林縣政府遴聘。

(五) 監察人之職權：

- (1) 監督本會會務
- (2) 審查年度預算及決算報告
- (3) 稽核本會財務收支及財產資料
- (4) 選舉或罷免常務監察人
- (5) 其他應監察事項。

◎ 組織系統圖

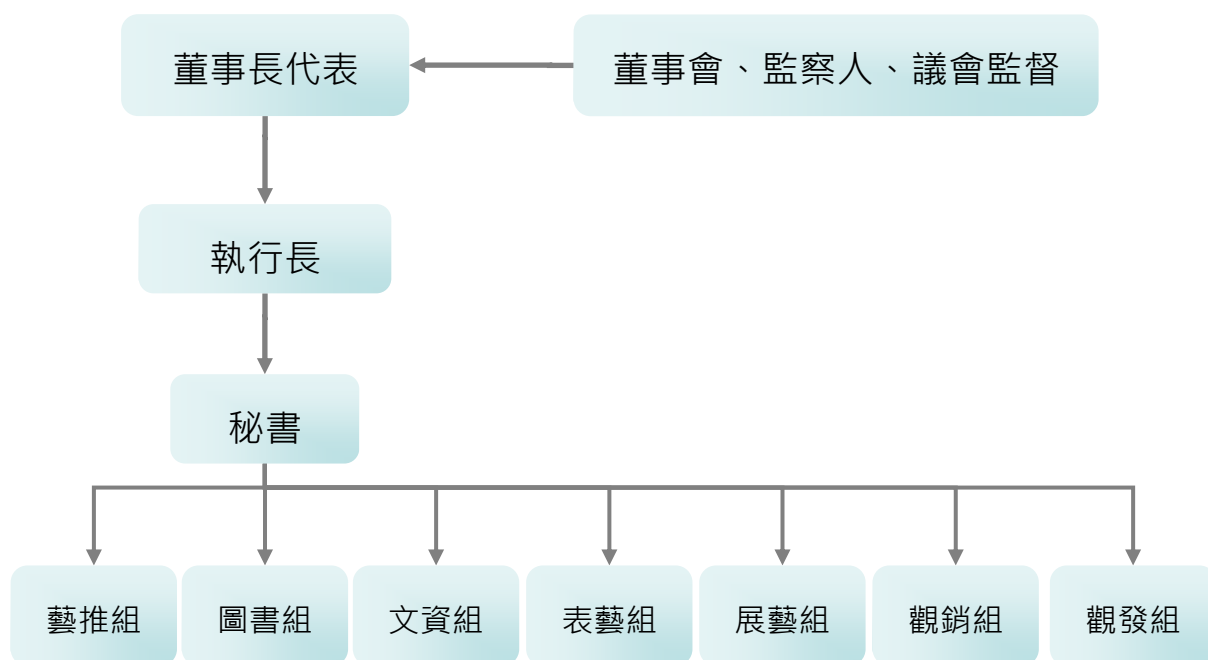

年度工作計畫或方針之執行結果

本會在設立成立目的下，辦理獎助高水準國際性、地方性藝文活動及相關文化社會教育等活動，並發行或補助出版相關文化著作書刊及影像，長期推動文化發展及培養藝術欣賞人口，讓本縣藝文水準提升。

(一) 獎助高水準藝文活動

與豐泰文教基金會共同舉辦《叫我林彩香！》我的婆婆怎麼那麼可愛前傳

本劇於112年7月29日(六)下午2時30分於雲林表演廳熱鬧演出，本劇為公共電視授權改編，是公視劇《我的婆婆怎麼那麼可愛》的前傳，《叫我林彩香！》將回到婆婆的年輕時代，透過母女之間的相處，刻畫台灣女性在社會轉變過程中的角色與

地位，「林彩香」是個代名詞，每個自我意識覺醒的女生，都是可敬、可愛的林彩香。

春河劇團成立於 2000 年，一直以來，春河劇團勇於嘗試各種不同的戲劇型式，定期推出精緻大型製作。帶領著大家走進劇場、走進生活，一同看見生命，感受故事的力道。

與豐泰文教基金會共同舉辦舞鈴劇場《奇幻旅程》

本劇於 6/24、6/25 日於雲林表演廳登場演出；《奇幻旅程》是夢想的入口，透過旅行與冒險，找回失落的愛與友誼。是一齣陪伴小朋友一起成長冒險的演出，帶孩子進入國際級的藝術表演。

舞鈴劇場成立於 1986 年，是國內首支結合扯鈴、舞蹈、體操及專業劇場觀念的表演團體，以扯鈴為圓心、創意為半徑，融合神話、音樂、舞蹈、新馬戲、機械裝置、民俗特技、多媒體等元素，編創獨樹一格的舞臺藝術饗宴。該劇團提供親子共賞的藝術饗宴，創團至今巡迴演出超過三千場，跨越三十個國家，是國際重要藝術節與劇場的常客。

(二) 舉辦國際性、全國(省)性及地方性文化活動：

與雲林縣政府共同舉辦「2023 北港燈會」

北港為台灣燈會發源地，更是花燈原鄉，「2023 北港燈會」以「龍耀雲騰」為主題，自顏思齊紀念碑龍頭為起點，一路經過北港朝天宮再到悠久歷史的北港義民廟、老街巷弄、大復戲院、北港登記所等(象徵龍身)，再至水道頭文化園區，用魚躍龍門作為燈會的完美結尾，帶領民眾再見榮耀的燈會原鄉。

今年規劃 4 大主題，龍耀雲騰、龍耀時光、龍耀迎新及魚躍龍門，再以龍圍繞北港為概念，延伸串聯 7 大燈區，展期為 2 月 6 日至 2 月 25 日；今年燈區共有 8 個古蹟歷建，其中，1 個國定古蹟(北港朝天宮)、3 個縣定古蹟(北港義民廟、集雅軒及水道頭文化園區十角水塔)、4 個歷史建築(大復戲院、北港登記所、巷弄甕牆、水道頭園區內的日式宿舍群)及具有拓墾闢地意涵的顏思齊紀念碑等，透過整合

文化資源帶動觀光活動更融入在地的歷史脈絡。

與雲林縣政府共同舉辦「雲林客家桐花祭」

荷苞山桐花公園因地理環境的關係，油桐花是全台最早盛開的地方，配合客委會的活動轉型，由簡單純樸的在地人文以及桐花盛開的自然美景，來傳達客家文化樸質之美，同時結合在地觀光，增加觀光人潮，促進在地產業的長期發展與效益，讓更多民眾認識古坑的觀光美景。進一步促進在地產業活化，強化永續經營理念。

112年雲林客家桐花祭在經濟效益上，透過觀光人潮，提升地方觀光業發展，增加地方居民的收入，並促進地區產業的發展及周邊效益，達到永續經營的理念。在文化效益上，喚起並延續當地少數的客家文化，讓客家文化在地化，並落地生根，能夠增進族群間彼此瞭解及相互尊重與融合。

與雲林縣政府共同舉辦「林內紫斑蝶季」

紫斑蝶，與北美洲的帝王斑蝶，被稱為是世界二個大規模越冬型蝴蝶之一，是台灣最珍貴的生態系列。每年初春(三月中旬至四月中旬)時候，紫斑蝶會由高雄茂林向北遷移，沿中央山脈西側，直至雲林林內，再橫跨濁水溪，往彰化八卦山方向前往。目前記錄移動的距離超過三百多公里。雲林縣林內鄉處於紫斑蝶遷徙的蝶道上，因此在過去十六年辦理「雲林縣林內鄉紫斑蝶祭系列活動」，認識紫斑蝶及其保育的重要性，近幾年更是將其擴大成全國性的活動，並邀請台灣各地民眾共襄盛舉，也藉此喚起人們重視環境生態保護及親子互動。

112年林內紫斑蝶季於「林內紫蝶生態地景園區(寶隆紙廠)」安排舞台表演及劇團演出，展現地方熱烈歡迎各界遊客到來，種植花卉及蜜源植物讓遊客近距離賞花賞蝶，還有親子DIY、及闖關遊戲，讓大小朋友留下美好回憶，並邀請在地及特色市集。此外，台灣紫斑蝶保育協會亦於「觸口福高涵洞精心」、「成功國小紫蝶故事館」細心紫蝶生態教育解說及小關卡遊戲，讓民眾從中學習紫斑蝶奧妙之處。

與雲林縣政府共同舉辦「雲林詔安客家文化節」

客家委員會為了讓全國客家文化永續扎根，自 2009 年起與各地方政府、鄉鎮市公所、地方社團合作舉辦「客庄 12 大節慶」活動；「雲林詔安客家文化節」於同年獲選客庄 12 大節慶之一。

112 年雲林詔安客家文化節邁入第 15 年的辦理。在經濟效益上，透過文化節慶的人潮帶動，增加詔安地區（崙背、二崙及西螺）觀光工廠、文創及在地店家、特色農特產的銷售，並促進詔安地區觀光產業的發展及升級，達到永續觀光的理念，此外，亦串聯雲林詔安地區景點，持續開發雲林客家特色遊程；在文化效益上，透過客家文化節活動，提升詔安客家地區民眾的文化認同和自信。藉由一系列活動的呈現，讓全國民眾認識雲林獨特的詔安客家文化及詔安客語，傳承並呈現詔安三寶「武術」、「布袋戲」及「開口獅」的文化底蘊。

與雲林縣政府共同舉辦「雲林社造嘉年華」

文化部於 1994 年推動全台社區總體營造計畫，經歷新故鄉第二期、社造三期等將近 30 年軌跡，雲林縣用心推動、長期績優，於全臺評核成績名列前茅，鄉鎮市公所表現亦獲得文化部支持，111-112 一次核定二年度計畫，去年以「雲林好威、雲林好 WAY」為主題，在 11 月 4 日於林內寶隆紙廠辦理成果展，48 個社區營造點（含 9 個鄉鎮市公所），辦理包括：社造中心、社區影像培力、社區劇場、社區繪本創作培訓、青年基地 2 案、社區深度之旅 9 案、多元族群 2 案等各專案計畫，創造近 1 萬人到場參與，行銷年度社造亮點外，更推廣林內特色農產品，提升山線旅遊能見度。

與雲林縣政府共同舉辦「成龍溼地流動藝術饗宴」

2010 年起舉辦「成龍溼地國際環境藝術節」延續至今的流動藝術饗宴，曾創下單年高達 60 個國家，185 位藝師提案，辦理 12 年共累計約 1300 件提案設計案，實際完成 59 件環境藝術作品，堅持使用就地取材、友善環境、可自然分解的媒材，且由社區居民、在地學童、全國青年志工與藝師共同執行創作；近年更將環境藝術結合多元藝術，例如音

樂、舞蹈等表演藝術，並用紀錄片、微電影、繪本記錄下成龍溼地的故事，是臺灣濕地藝術季的標竿。

112 年成龍濕地流動藝術饗宴於 10 月 14 日-10 月 15 日辦理成果展演，包含文創市集、街頭藝人表演節目等，將環境生態、環境藝術、影像、音樂作品等創作、成龍溼地養殖業與地方創生所研發的在地特色料理、茶點，交叉串聯成果展現，希望來訪的旅客好好用眼耳鼻舌身五感，體驗海口人的熱情招待。流動的藝術：藝術駐村藝師，以環境藝術為背景或舞台進行作品介紹，並分享創作理念。

(三) 補助國內外地方文藝團體活動及補助地方機關、學校、社團

補助社團法人社會關懷協會辦理「【愛與分享】112 年度雲林縣國民中小學奮學獎助學金慈善公益活動」，鼓勵雲林縣內艱困家庭及熱心服務學童們努力向學、在各方面有一技之長，共同回饋社會並落實企業團體責任。

(四) 推廣閱讀及有關圖書文化行銷

與豐泰文教基金會共同辦理「微冊角落—閱見蘇格拉底」在面臨全國性閱讀可接近性全面下滑的趨勢下，提出「微冊角落」構想，邀請縣內對閱讀推廣具有熱誠的特色商店，將獨立書店強調風格、理念的概念透過圖書展售之方式導入，形成雲林縣閱讀人文地圖，提倡閱讀、提升閱讀近用，也鼓勵商家提出自己的「微冊主張」，用品牌經營的概念推廣特色閱讀。

為了讓更多人認識「微冊角落」與推廣閱讀，112 年暑假我們從微冊店家的 4 大種類— 土地 食物 職人 生活 出發，邀請 4 間店家及 4 位知名作家選書展覽，並舉辦精彩的校園及主題講座！邀請大家透過閱讀，從土地，看見食物，看見在地職人，看見雲林因為閱讀變得更有趣！主題書展日期：2023/07/01 - 2023/08/27 地點：雲林縣文觀處圖書館 1 樓大廳。

二、 收支餘絀實況

1. 上年度決算數(年度)

收入： 408,240 元

支出： 177,041 元

餘絀： 231,199 元

2. 本年度預算數

收入：2,340,000 元

支出：2,340,000 元

餘絀：0 元

3. 本年度決算數

收入： 790,410 元

支出： 308,050 元

餘絀： 482,360 元

三、 現金流量實況

1. 本年度預算數

(1) 業務活動之現金流量： 0 元

(2) 期末現金及銀行存款：109,475,000 元

2. 本年度決算數

(1) 業務活動之現金流量： 482,360 元

(2) 期末現金及銀行存款：110,483,076 元

四、 淨值變動實況

1. 上年度： 109,980,716 元

2. 本年度增加： 482,360 元

3. 本年度減少： 0 元

4. 截至本年度止餘額：110,463,076 元

五、 資產負債實況

1. 本年度決算數：

(1) 資產合計： 110,483,076 元

(2) 負債合計： 20,000 元

(3) 淨值合計： 110,463,076 元

(4) 負債及淨值合計：110,483,076 元

2. 上年度決算數：

(1) 資產合計： 110,000,716 元

(2) 負債合計： 20,000 元

(3) 淨值合計： 109,980,716 元

(4) 負債及淨值合計：110,000,716 元

六、 其他

1. 無，固定資產投資

2. 無，轉投資

財團法人雲林縣文化基金會

收支餘絀決算表

中華民國 112 年度

單位：新台幣元

上年度決算數	科目	本年度預算數 (1)	本年度決算數 (2)	比較增減(-)	
				金額 (3)=(2)-(1)	% (4)=(3)/(1)*100
408,240	收入總額	2,340,000	790,410	-1,549,590	-66.22
0	捐助收入	2,000,000	0	-2,000,000	-100.00
408,240	利息收入	340,000	790,410	450,410	132.47
0					
177,041	支出總額	2,340,000	308,050	-2,031,950	-86.84
52,500	人事費	64,000	82,500	18,500	28.91
20,000	藝文活動費	2,012,000	20,000	-1,992,000	-99.01
102,501	辦公費	120,000	205,384	85,384	71.15
2,040	郵電費	18,000	166	-17,834	-99.08
0	旅運費	26,000	0	-26,000	-100.00
0	特別費	100,000	0	-100,000	-100.00
0	保險費	0	0	0	0.00
0	退休金	0	0	0	0.00
231,199	本期餘絀	0	482,360	482,360	100.00

填表說明：1. 本表「科目」依預算編列方式表達。

2. 表列百分比應列至百分比之小數點後兩位數。

財團法人雲林縣文化基金會

現金流量決算表

中華民國 112 年度

單位：新台幣元

項 目	本 年 度 預 算 數 (1)	本 年 度 決 算 數 (2)	比較增減(-)	
			金額 (3)=(2)-(1)	% (4)=(3)/(1)*100
業務活動之現金流量				
本期餘絀	0	482,360	482,360	100.00
調整非現金項目				
...				
流動資產淨減(淨增)	0	0	0	0.00
流動負債淨增(淨減)	0	0	0	0.00
業務活動之淨現金流入(流出一)	0	482,360	0	0.00
投資活動之現金流量				
...				
投資活動之淨現金流入(流入一)	0	0	0	0.00
融資活動之現金流量				
...				
融資活動之淨現金流入(流出一)	0	0	0	0.00
現金及銀行存款之淨增(淨減一)	0	482,360	482,360	100.00
期初現金及銀行存款	109,475,000	110,000,716	525,716	0.48
期末現金及銀行存款	109,475,000	110,483,076	1,008,076	0.92

填表說明：1. 本表「科目」依預算編列方式表達。

2. 本表係採現金及銀行存款基礎，包括現金及自投資日起 3 個月內到期或清償之債權證券等。

3. 基於充分揭露原則之考量，應於附註說明不影響現金流量之投資及融資活動。

財團法人雲林縣文化基金會

淨值變動表

中華民國 112 年度

單位：新台幣元

科 目	上年度餘額	本 年 度		截至本年度止餘額	說明
		增加	減少		
基金					
創立基金	108,300,000			108,300,000	
...					
公積					
捐贈公積					
...					
餘絀					
累積餘絀	1,680,716			1,680,716	
本期賸餘(短絀)		482,360		482,360	
合 計	109,980,716	482,360		110,463,076	

填表說明：1. 本表「科目」依預算編列方式表達。

2. 本年度各淨值科目如有增減變動情形，應於說明欄分別說明增減原因。

財團法人雲林縣文化基金會

資產負債表

中華民國 112 年度

單位：新台幣元

科 目	上 年 度 決 算 數 (1)	本 年 度 決 算 數 (2)	比較增減(-)	
			金額 (3)=(2)-(1)	% (4)=(3)/(1)*100
資 產				
現金	5,260	7,893	2,633	50.06
銀行存款	109,995,456	110,475,183	479,727	0.44
資 產 合 計	110,000,716	110,483,076	482,360	0.44
負 債				
應付費用	20,000	20,000	0	0.00
負 債 合 計	20,000	20,000	0	0.00
淨 值				
基金	108,300,000	108,300,000	0	0.00
期初累積餘絀	1,449,517	1,680,716	231,199	15.95
本期餘絀	231,199	482,360	251,161	108.63
淨 值 合 計	109,980,716	110,463,076	482,360	0.44
負債及淨值合計	110,000,716	110,483,076	482,360	0.44

填表說明：1. 本表「科目」依預算編列方式表達。
2. 表列百分比應列至百分比之小數點後兩位數。

財團法人雲林縣文化基金會

收入明細表

中華民國 112 年度

單位：新台幣元

科 目	本 年 度 預 算 數 (1)	本 年 度 決 算 數 (2)	比較增減(-)		說 明
			金額 (3)=(2)-(1)	% (4)=(3)/(1)*100	
捐助收入	2,000,000	0	-2,000,000	-100.00	目標民間團體、企業之捐助。
利息收入	340,000	790,410	450,410	132.47	基金定存之利息收入。
合 計	2,340,000	790,410	-1,549,590	-66.22	

填表說明：1. 本表「科目」依預算編列方式表達。

2. 比較增減百分比超過 10% 以上者，應於說明欄說明增減原因。

3. 表列百分比應列至百分比之小數點後兩位數。

財團法人雲林縣文化基金會

支出明細表

中華民國 112 年度

單位：新台幣元

科目	本年度 預算數 (1)	本年度 決算數 (2)	比較增減(-)		說明
			金額 (3)=(2)-(1)	% (4)=(3)/(1)*100	
人事費	64,000	82,500	18,500	28.91	董事、監察人出席費。
藝文活動費	2,012,000	20,000	-1,992,000	-99.01	【愛與分享】 112 年度雲林縣國民中小學奮學獎助學金慈善公益活動
辦公費	120,000	205,384	85,384	71.15	本會內部設備增列、維修、會計帳務、年度報稅、專案費用等。
旅運費	26,000	0	-26,000	-100.00	因公出差縣內、外旅費。
郵電費	18,000	166	-17,834	-99.08	每月電話費及郵資、傳真等業務聯繫通訊費用。
特別費	100,000	0	-100,000	-100.00	捐款金額
保險費	0	0	0	0.00	勞、健保
退休金	0	0	0	0.00	勞保局提撥勞退新制
合計	2,340,000	308,050	-2,031,950	-86.84	

填表說明：1. 本表「科目」依預算編列方式表達。

2. 比較增減百分比超過 10% 以上者，應於說明欄說明增減原因。

3. 表列百分比應列至百分比之小數點後兩位數。

財團法人雲林縣文化基金會

固定資產投資明細表

中華民國 112 年度

單位：新台幣元

項 目	本 年 度 預 算 數 (1)	本 年 度 決 算 數 (2)	比較增減(-)		說 明
			金 額 (3)=(2)-(1)	% (4)=(3)/(1)*100	
無					
合 計					

- 填表說明：
1. 本表「科目」依預算編列方式表達。
 2. 比較增減百分比超過 20% 以上者，應於說明欄說明增減原因。
 3. 表列百分比應列至百分比之小數點後兩位數。

財團法人雲林縣文化基金會

轉投資明細表

中華民國 112 年度

單位：新台幣元

轉投資事業			投資金額			持股比例		本年度現金股利		說明
名稱	截至本年度實收資本總額	發行股數 (1)	以前年度已投資 (2)	本年度增(減-)投資 (3)	截至本年度投資淨額 (4)=(2)+(3)	截至本年度持有股數 (5)	占發行股數% (6)=(5)/(1)*100	每股(元)	總額	
無										

填表說明：採權益法認列之投資收益及收到轉投資公司發放之股票股利，應於說明欄註記。

財團法人雲林縣文化基金會

基金捐助數額增減變動表

中華民國 112 年度

單位：新台幣元

捐助者	期初累計捐助基金金額 (1)	本年度捐助基金增(減-)金額 (2)	期末累計捐助基金金額 (3)=(2)-(1)	截至本年底法院登記財產總額 (4)	捐贈比率% (5)=(3)/(4)*100	說明
一、中央政府 文建會 省政府	60,000,000 30,000,000 30,000,000		60,000,000 30,000,000 30,000,000		55.40	1. 76 年 7 月向法院申請登記財產總額 30,000,000 元。
二、地方政府 XX 直轄市 雲林縣(市) XX 鄉鎮(市)	30,000,000 30,000,000		30,000,000 30,000,000		27.70	2. 於 86 年完成國運六年計畫籌足留本基金至 108,300,000 元
三、其他團體 機構						
四、個人	18,300,000		18,300,000		16.90	3. 依實際留本基金計算捐助比率，依照本表實際留本基金 108,300,000 元計算。
合計	108,300,000		108,300,000		100.00	

填表說明：1. 表內各級政府「捐助比例%」欄列數據如與預算編製當時計算之比率存有差異者，應於說明欄說明比率變動之情形。

2. 表內中央政府項下「XX 特種基金」係指營業基金、債務基金、作業基金、特別收入基金及資本計畫基金。

3. 表內「其他團體機構」包含國外政府機構、國內及國外民間團體機構及信託基金等。

4. 表內「其他團體機構」及「個人」捐助金額重大者，請列舉表達，其餘以彙總數表達。

5. 表列百分比應列至百分比之小數點後兩位數。

財團法人雲林縣文化基金會

員工人數彙計表

中華民國 112 年度

單位：新台幣元

職類(稱)	本年度 預算數 (1)	本年度 決算數 (2)	比較增減(-) (3)=(2)-(1)	說明
董事長	1	1	0	無給職
執行長	1	1	0	無給職
幹事	1	1	0	處理內部行政、外部活動統整
合計				

填表說明：1. 本表「職類(稱)」依預算編列方式表達。

2. 本年度決算數如有大於預算數之情形，應於說明欄說明差異原因。

財團法人雲林縣文化基金會

用人費用彙計表

中華民國 112 年度

單位：新台幣元

科 目	本 年 度 預 算 數 (1)	本 年 度 決 算 數 (2)	比 較 增 減 (-) (3)=(2)-(1)	說 明
員工薪資	0	0	0	員工薪資
董監事出席報酬	64,000	82,500	18,500	董事、監察人出席
津貼	0	0	0	無
獎金(考績/年終)	0	0	0	考績年終
退休、撫卹金及遣散費	0	0	0	勞保局提撥勞退 新制
分擔保險費	0	0	0	勞、健保
福利費	0	0	0	無
其他	0	0	0	無
合 計	64,000	82,500	18,500	

填表說明：1. 本表「科目」依預算編列方式表達。

2. 本年度決算數如有大於預算數之情形，應於說明欄說明差異原因。

財團法人雲林縣文化基金會

執行長： 

董事長： 